



**RETEAUA NATURA 2000
ÎN JUDEȚUL BRAȘOV**

**AGENȚIA PENTRU
PROTECȚIA MEDIULUI
BRAȘOV**

REȚEAUA ECOLOGICĂ EUROPEANĂ NATURA 2000



- este o rețea de arii naturale protejate formată din arii speciale de conservare constituite conform Directivei Habitate (SAC) și arii de protecție specială avifaunistică (SPA) constituite conform Directivei Păsări.
- scopul Rețelei Ecologice Europene Natura 2000 este să oprească declinul biodiversității prin conservarea pe termen lung a celor mai valoroase și periclitate specii și habitate de interes european.



ORD. Nr. 2387/2011 pentru modificarea Ordinului ministrului Mediului și Dezvoltării Durabile nr. 1.964/2007 privind instituirea regimului de arie naturală protejată a siturilor de importanță comunitară, ca parte integrantă a rețelei ecologice europene Natura 2000 în România

21 de situri de importanță comunitară care se suprapun total sau parțial pe teritoriul administrativ al județului Brașov

- 1. ROSCI0001 Aninișurile de pe Târlung – nu are custode
Județul Brașov: Săcele (<1%)**
- 2. ROSCI0013 Bucegi – are administrator
Județul Brașov: Bran (50%), Moeciu (15%), Predeal (8%), Râșnov (21%)**
- 3. ROSCI0038 Ciucas – are administrator
Județul Brașov: Săcele (19%), Târlungeni (11%), Vama Buzăului (34%)**



4. ROSCI0055 Dealul Cetății Lempes-Mlastina Hărman – are custode

Județul Brașov: Hărman (1%), Sânpetru (10%)

5. ROSCI0056 Dealul Ciocas-Dealul Vitelului – are administrator

Județul Brașov: Bod (<1%), Hărman (2%), Sânpetru (<1%)

6. ROSCI0102 Leaota – are custode

Județul Brașov: Fundata (<1%), Moeciu de Jos (6%)

7. ROSCI0120 Muntele Tâmpa – are custode

Județul Brașov: Brașov (1%)

8. ROSCI0122 Munții Făgăraș – are administrator

Județul Brașov: Drăguș (42%), Hârseni (58%), Lisa (56%), Recea (48%), Sâmbăta de Sus (50%), Ucea (40%), Viștea (30%), Zărnești (17%), Șinca (35%), Șinca Nouă (5%),

9. ROSCI0132 Oltul Mijlociu-Cibin-Hârtibaciu are administrator

Județul Brașov: Beclean (3%), Făgăraș(1%), Mândra (2%), Ucea (1%), Viștea (1%), Voila (2%), Șercaia (<1%)

10. ROSCI0137 Pădurea Bogății are custode

Județul Brașov: Apața (<1%), Comana (<1%), Crizbav (<1%), Feldioara(<1%), Hoghiz (22%), Măieruș (38%)

11. ROSCI0143 Pădurea de gorun și stejar de la Dosul Fânațului are administrator

Județul Brașov: Șoarș (<1%)

12. ROSCI0144 Pădurea de gorun și stejar de pe Dealul Purcăretului are administrator

Județul Brașov: Beclean (<1%), Cincu (<1%), Voila (<1%)

13. ROSCI0170 Pădurea și mlaștinile eutrofe de la Prejmer are custode

Județul Brașov: Hărman (2%), Prejmer (4%)



14. ROSCI0194 Piatra Craiului are administrator
Județul Brașov: Bran (2%), Fundata (12%), Moeciu (19%), Zărnești (17%)

15. ROSCI0195 Piatra Mare are custode
Județul Brașov: Predeal (10%), Săcele (10%)

16. ROSCI0205 Poienile cu narcise de la Dumbrava Vadului are custode
Județul Brașov: Mândra (<1%), Șercaia (4%), Șinca (<1%)

17. ROSCI0207 Postăvarul are custode
Județul Brașov: Brașov (3%), Predeal (6%), Râșnov (<1%), Săcele (<1%)

18. ROSCI0227 Sighisoara-Târnava Mare are administrator
Județul Brașov: Bunești (98%), Cața (<1%), Jibert (17%), Rupea (9%)



19. ROSCI0303 Hârtibaciu Sud-Est are administrator
Judetul Braşov: Comăna (45%), Hoghiz (6%), Homorod (<1%), Jibert (22%), Mândra (<1%), Părău (2%), Racoş (<1%), Rupea (16%), Ticuşu (97%), Ungra (67%), Şercaia (28%), Şoars (7%)

20. ROSCI0329 Oltul Superior nu are custode
Judetul Braşov: Apaţa (1%), Augustin (4%), Codlea (<1%), Dumbrăviţa (2%), Feldioara (1%), Hălchiu (<1%), Hărman (<1%), Măieruş (<1%), Ormeniş (4%), Prejmer (<1%), Racoş (<1%),

21. ROSCI0352 Persani nu are custode
Judetul Braşov: Dumbrăviţa (9%), Şinca (3%), Şinca Nouă (9%),

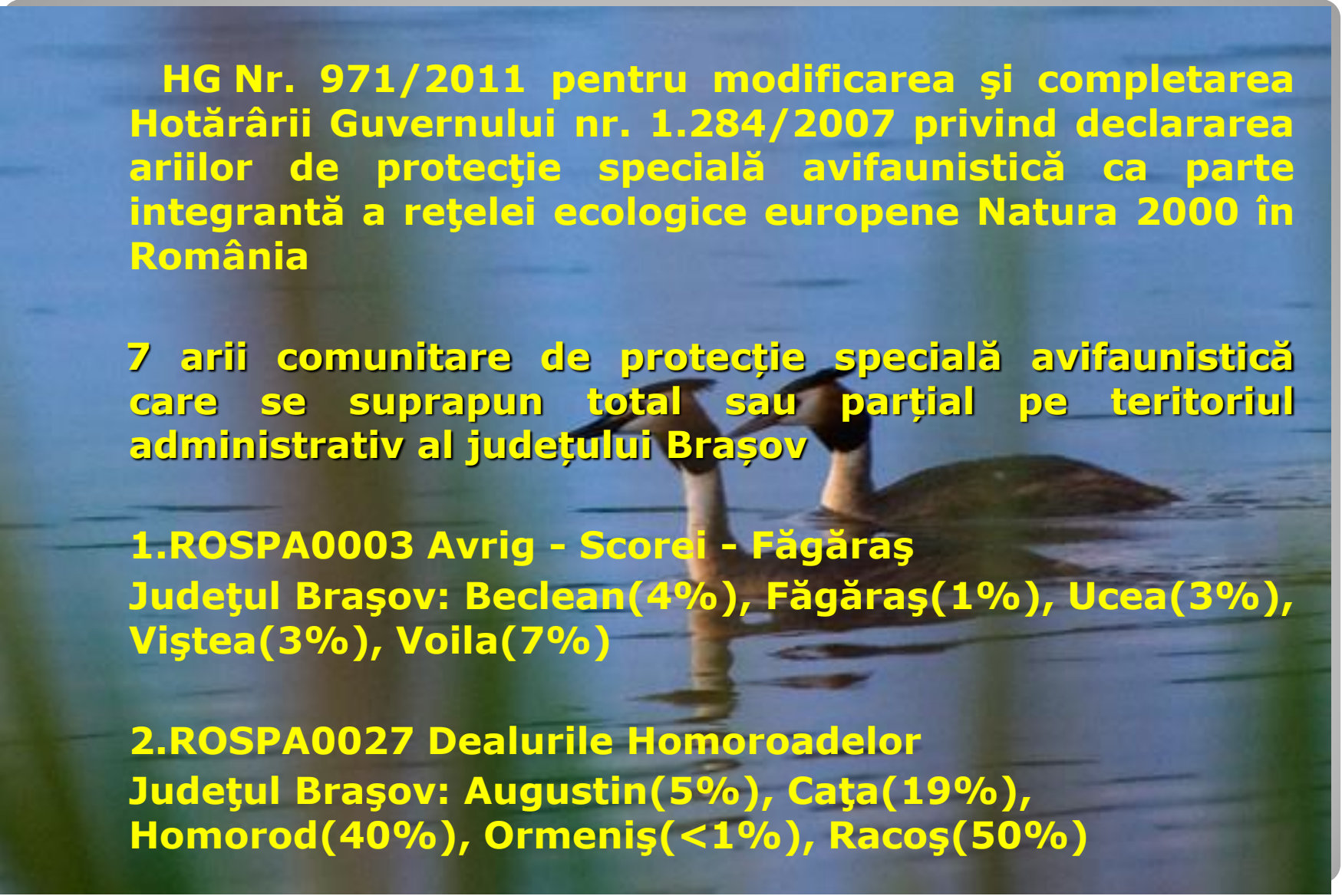
The background of the slide is a photograph of two swans swimming in a body of water. The swans are in the center-right of the frame, with their heads and necks raised. The water is a deep blue, and the background is slightly blurred, suggesting a natural setting.

HG Nr. 971/2011 pentru modificarea și completarea Hotărârii Guvernului nr. 1.284/2007 privind declararea ariilor de protecție specială avifaunistică ca parte integrantă a rețelei ecologice europene Natura 2000 în România

7 arii comunitare de protecție specială avifaunistică care se suprapun total sau parțial pe teritoriul administrativ al județului Brașov

1.ROSPA0003 Avrig - Scorei - Făgăraș

Județul Brașov: Beclean(4%), Făgăraș(1%), Ucea(3%), Viștea(3%), Voila(7%)

2.ROSPA0027 Dealurile Homoroadelor

Județul Brașov: Augustin(5%), Cața(19%), Homorod(40%), Ormeniș(<1%), Racoș(50%)

3.ROSPA0037 Dumbrăvița - Rotbav - Măgura Codlei

Județul Brașov: Codlea(22%),
Dumbrăvița(7%),Feldioara(5%), Holbav(2%),
Hălchiu(5%),Măieruș(5%)

4.ROSPA0082 Munții Bodoc - Baraolt

Județul Brașov: Bod(<1%), Hărman(3%),
Măieruș(<1%),Sânpetru(<1%)

5.ROSPA0093 Pădurea Bogata

Județul Brașov: Apața(<1%), Comăna(<1%),
Crizbav(<1%), Feldioara(<1%),
Hoghiz(22%),Măieruș(38%)

6.ROSPA0098 Piemontul Făgăraș

**Județul Brașov: Drăguș(51%), Hârseni(39%),
Lisa(60%), Recea(43%), Sâmbăta de Sus(41%),
Ucea(18%), Victoria(45%), Viștea(21%), Șinca(52%),
Șinca Nouă(21%)**

7.ROSPA0099 Podisul Hârtibaciului

**Județul Brașov: Beclean(49%), Bunești(63%),
Cincu(96%), Comăna(43%), Făgăraș(23%),
Hoghiz(5%), Jibert(90%), Mândra(23%), Părău(1%),
Rupea(19%), Ticușu(97%), Ucea(2%), Ungra(60%),
Viștea(12%), Voila(21%), Șercaia(31%), Șoarș(98%)**

Harta județului Brașov înaintea declarării siturilor Natura 2000

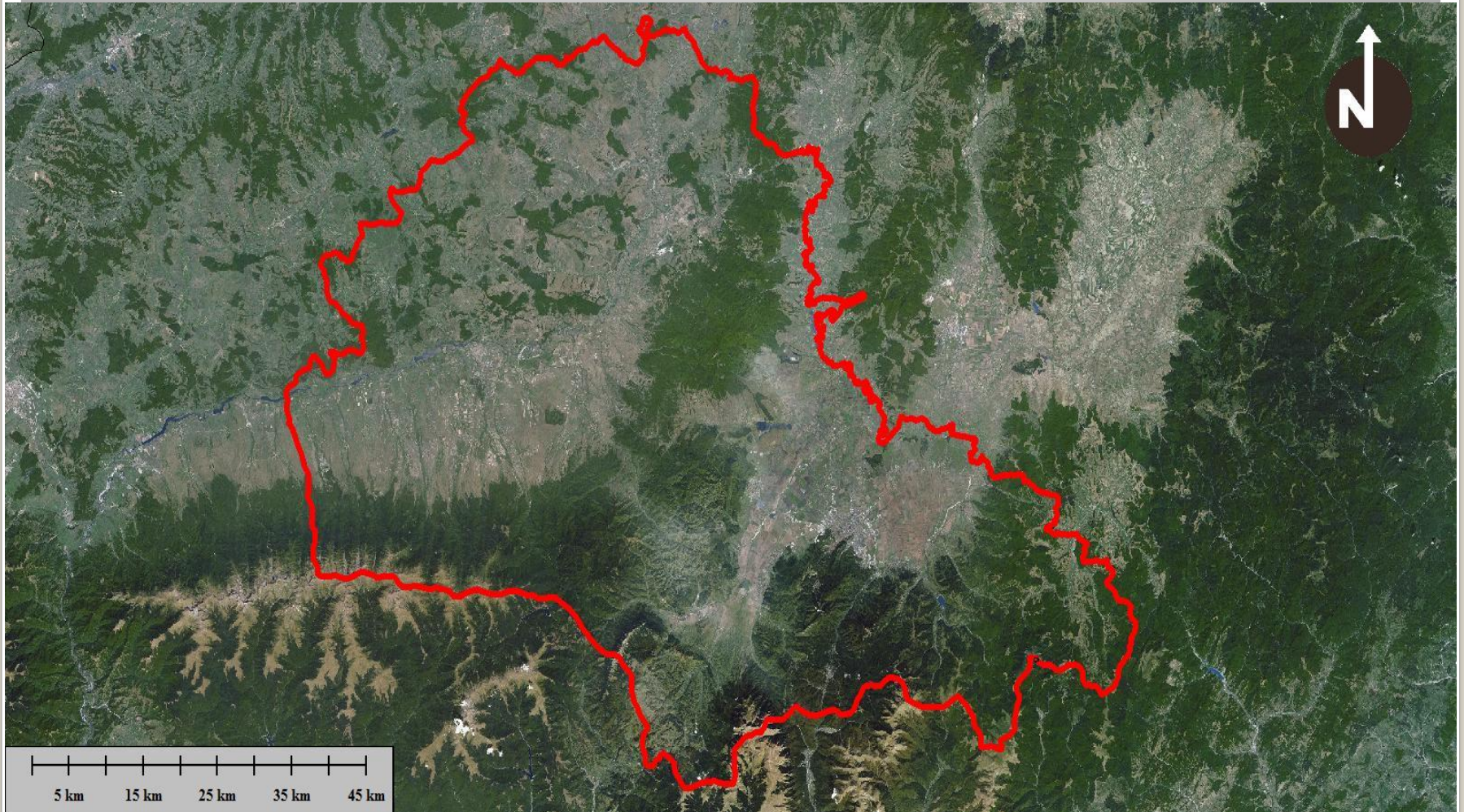

Harta județului Brașov după declararea siturilor Natura 2000

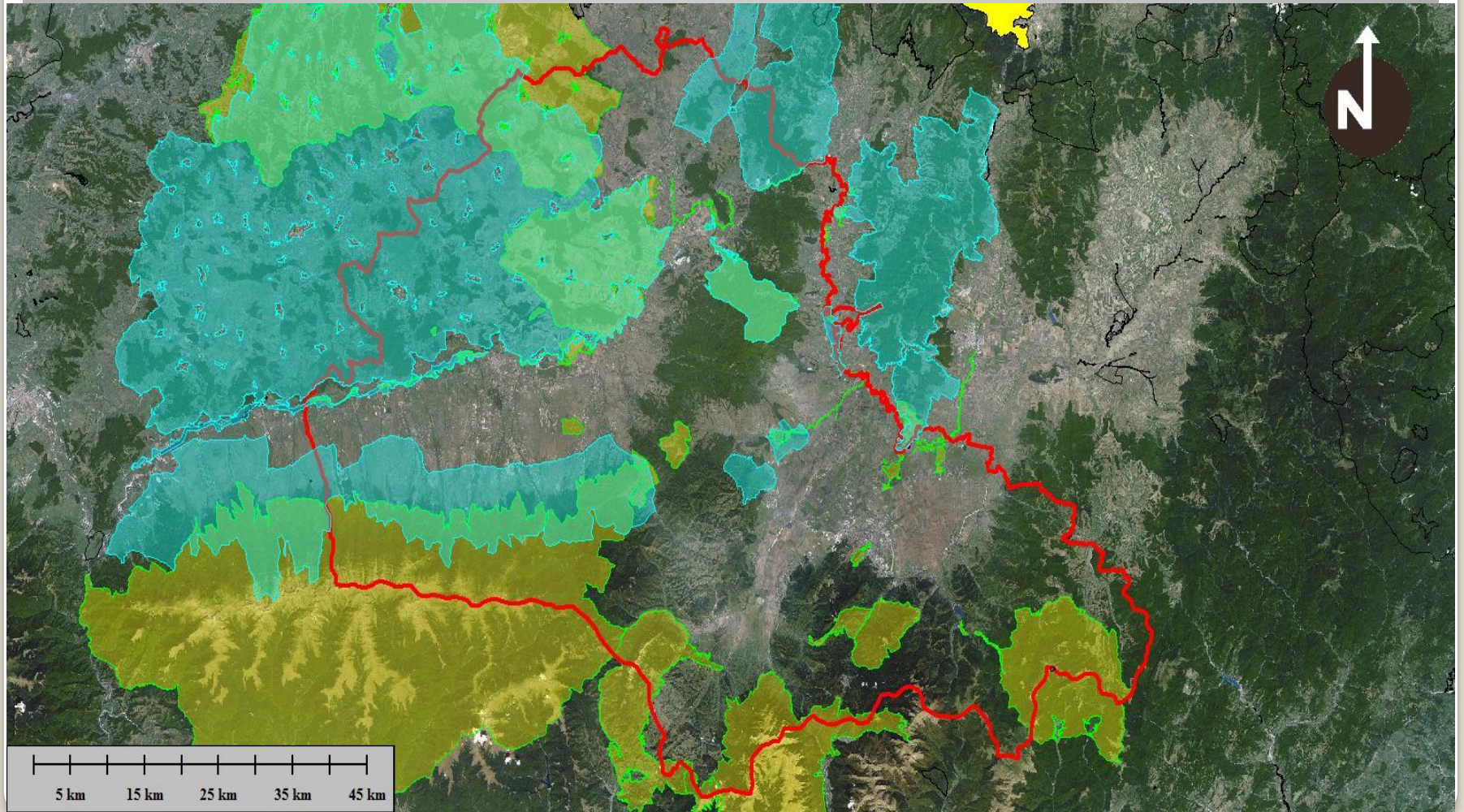



Legătura procedurală dintre EIA și EA - OM 135/2010 și OM 19/2010 - Cadrul legislativ

Evaluarea adecvată – OM 19/2010 pentru aprobarea Ghidului metodologic privind evaluarea adecvată a efectelor potențiale ale planurilor sau proiectelor asupra ariilor naturale protejate de interes comunitar

Evaluarea impactului asupra mediului – OM 135/2010 pentru aprobarea Metodologiei de aplicare a procedurii cadru de evaluare a impactului asupra mediului

1. Evaluarea inițială a proiectului

Titularul proiectului solicită emiterea acordului de mediu la autoritatea de mediu pe raza căreia se află amplasamentul propus al proiectului prin depunerea:

- unei notificări privind intenția de realizare a proiectului,
- a certificatului de urbanism și planurile anexă la acesta.

Etapa de evaluare inițială identifică localizarea proiectului în raport cu ariile naturale protejate de interes comunitar.



2. Etapa de încadrare a proiectului în procedurile EIA și EA

Titularul depune Memoriul de prezentare care conține cerințe specifice EIA și EA (coordonate Stereo 1970, numele și codul ariei naturale protejate de interes comunitar), întocmit conform OM nr. 135/2010 și OM nr. 19/2010.

Autoritatea de mediu parcurge simultan etapa de încadrare a proiectului, atât din perspectiva procedurii EIA, cât și din cea a procedurii EA, astfel:

- completează listele de control specifice acestor proceduri
- întrunește Comisia de Analiza Tehnică (CAT) în vederea luării deciziei etapei de încadrare.

Decizie: ce procedură/proceduri trebuie parcurse în continuare.

3. Etapa de definire a domeniului evaluării și de realizare a studiului EA și RIM

Autoritatea de mediu (reprezentanții Serviciului Reglementări și biroului Calitatea Factorilor de Mediu-componenta Biodiversitate) redactează îndrumarul cu problemele specifice EIA și solicită prezentarea studiului EA întocmit conform ghidului EA (O.M. nr. 19/2010).



Conținutul studiului EA

1. Informații privind proiectul supus aprobării
2. Informații privind aria naturală protejată de interes comunitar
3. Identificarea și evaluarea impactului
4. Măsurile de reducere a impactului
5. Metodele utilizate pentru culegerea informațiilor.
6. Soluții alternative sau măsuri compensatorii, după caz.

Etapele procedurii EA

- a) etapa studiului de evaluare adecvată,**
- b) etapa soluțiilor alternative,**
- c) etapa măsurilor compensatorii.**

În funcție de etapa până la care s-a realizat studiul EA, reprezentanții biroului Calitatea Factorilor de Mediu-componenta Biodiversitate completează lista de control pentru etapa de analiză a calității acestuia și decid acceptarea studiului sau trecerea la etapa următoare specifică procedurii EA.



Raportul privind Impactul asupra Mediului

După acceptarea studiului EA de către autoritatea de mediu, se continuă procedura EIA cu elaborarea RIM.

După caz, RIM:

- integrează măsurile de reducere (EA)
- dezvoltă soluția alternativă acceptată
- integrează măsurile compensatorii acceptate (EA), rezultate din studiul de evaluare adecvată .



4. Etapa de analiză a calității RIM

Autoritatea de mediu:

- analizează RIM
- completează lista de control pentru etapa de analiză a calității RIM
- organizează și moderează dezbaterile publice a RIM
- convoacă CAT
- decide emiterea acordului de mediu sau respingerea solicitării acestuia.

5. Emiterea acordului de mediu

Acordul de mediu include, după caz, următoarele:

- **Descrierea proiectului;**
- **Motivele care au stat la baza emiterii acordului de mediu;**
- **Măsurile de reducere, după caz măsurile compensatorii rezultate din studiul EA;**
- **Condiții care trebuie respectate la realizarea proiectului;**
- **considerente privind sănătatea sau siguranța publică ori consecințe benefice de importanță majoră pentru mediu, care justifică necesitatea realizării proiectului propus;**
- **alte motive imperative de interes public major care justifică necesitatea realizării proiectului propus.**



Vă mulțumim pentru atenție!